

BILANCIO 4 SEZIONI

ESERCIZIO 2022

STATO PATRIMONIALE

ATTIVITA'

PASSIVITA'

Conto	Part.	Descrizione	Saldo non rettificato	Rettifiche	Saldo finale	Conto	Part.	Descrizione	Saldo non rettificato	Rettifiche	Saldo finale
03		IMMOBILIZZAZIONI IMMATERIALI	57.420,55		57.420,55	19		DISPONIBILITA' LIQUIDE	295.438,92		295.438,92
03.01		COSTI D'IMPIANTO E DI AMPLIAMENTI	1.517,30		1.517,30	19.01		BANCHE C/C E POSTA C/C	295.438,92		295.438,92
03.01.07		Costi di impianto e di ampliamento	1.517,30		1.517,30	19.01.01		Banca c/c	295.438,92		295.438,92
03.05		SPESE PLURIENNALI	31.905,85		31.905,85		24	Banca c/Anticipi	124.869,61		124.869,61
03.05.07		Spese manut.su beni di terzi da ammort.	31.905,85		31.905,85	19		Carta credito Intesa 07 BORGOGNO	13,99		13,99
03.07		IMMOBILIZZ. IMMAT.IN CORSO E ACCI	23.997,40		23.997,40		9	Carta credito Intesa 99 FORIOSO	2.774,99		2.774,99
03.07.05		Software in corso	23.997,40		23.997,40	18		Carta di credito ETICA	2.343,25		2.343,25
05		IMMOBILIZZAZIONI MATERIALI	172.413,02		172.413,02		22	Carta di credito n.62 Forioso Iskender	5.163,69		5.163,69
05.05		ATTREZZATURE INDUSTRIALI E COMM	29.124,12		29.124,12		13	Etica c/Anticipi 227196	43.010,55		43.010,55
05.05.01		Attrez.specifica industr.commer.e agric.	29.124,12		29.124,12	8		Intesa C/Anticipi 162490	117.262,84		117.262,84
05.07		ALTRE IMMOBILIZZAZIONI MATERIALI	57.241,61		57.241,61	23		CAPITALE E RISERVE	169.696,67		169.696,67
05.07.01		Mobili e arredi	10.312,56		10.312,56	23.01		CAPITALE E RISERVE	169.696,67		169.696,67
05.07.05		Macchine d'ufficio elettroniche	6.135,45		6.135,45	23.01.01		Capitale sociale	169.696,67		169.696,67
05.07.15		Autoveicoli	13.760,00		13.760,00	23.01.01.01		Fondo di dotazione	156.564,00		156.564,00
05.07.51		Altri beni materiali	27.033,60		27.033,60	23.01.01.03		Fondo di gestione	13.132,67		13.132,67
05.09		IMMOBILIZZ.MATERIALI IN CORSO E A	86.047,29		86.047,29	29		FONDO TFR	91.983,49		91.983,49
05.09.51		Altri beni materiali in corso	86.047,29		86.047,29	29.01		FONDO TFR	91.983,49		91.983,49
11		CREDITI COMMERCIALI	339.455,38		339.455,38	29.01.99		Fondo TFR	91.983,49		91.983,49
11.01		FATTURE/NOTE CREDITO DA EMETTE	45.207,74		45.207,74	31		FINANZIAMENTI DI TERZI	61.518,04		61.518,04
11.01.01		Fatture da emettere a clienti terzi	45.207,74		45.207,74	31.03		MUTUI E FINANZIAMENTI	61.518,04		61.518,04
11.03		CLIENTI	294.247,64		294.247,64	31.03.05		Finanz.a medio/lungo termine bancari	30.000,00		30.000,00
11.03.01		Clienti terzi Italia	294.247,64		294.247,64		3	Finanziamento rateale	30.000,00		30.000,00
15		CREDITI VARI	62.938,62		62.938,62	31.03.15		Prestito infruttifero	31.518,04		31.518,04
15.01		ANTICIPI A FORNITORI	4.272,23		4.272,23	33		DEBITI COMMERCIALI	66.346,10		66.346,10
15.01.07		Anticipi a fornitori terzi	534,73		534,73	33.01		FATTURE/NOTE CREDITO DA RICEVE	7.694,25		7.694,25
15.01.51		Anticipi pocket money	3.737,50		3.737,50	33.01.09		Note credito da ricevere da fornit.terzi	7.694,25		7.694,25
15.03		CREDITI VARI INFRAGRUPPO	44.829,35		44.829,35	33.03		FORNITORI	74.040,35		74.040,35
15.03.07		Crediti verso ERI EDUCATIONAL	21.773,39		21.773,39	33.03.01		Fornitori terzi Italia	74.040,35		74.040,35
15.03.09		Crediti verso POLARIS	23.055,96		23.055,96	35		CONTI ERARIALI	48.797,46		48.797,46
15.05		CREDITI VARI V/TERZI	13.837,04		13.837,04	35.01		ERARIO C/IVA	1.230,36		1.230,36
15.05.03		Depositi cauzionali vari	13.157,04		13.157,04	35.01.11		Erario c/liquidazione IVA	1.230,36		1.230,36
15.05.05		Crediti per caparre confirmatorie	680,00		680,00	35.03		ERARIO C/SOSTITUTO D'IMPOSTA	47.567,10		47.567,10
17		ATTIVITA' FINANZIARIE NON IMMOBILI	6.575,00		6.575,00	35.03.01		Erario c/riten.su redd.lav.dipend.e ass.	35.381,31		35.381,31
17.01		PARTECIPAZIONI NON IMMOBILIZZATI	6.575,00		6.575,00	35.03.05		Erario c/rit.redd.lav.aut.,agenti,rappr.	11.057,03		11.057,03
17.01.03		Partecipazione ERI UNGHERIA	6.000,00		6.000,00	35.03.15		Erario c/imposte sostitutive su TFR	1.128,76		1.128,76
17.01.05		Partecipazioni BANCA ETICA	575,00		575,00	37		ENTI PREVIDENZIALI	16.491,22		16.491,22
19		DISPONIBILITA' LIQUIDE	69.576,50		69.576,50	37.01		ENTI PREVIDENZIALI	16.491,22		16.491,22

BILANCIO 4 SEZIONI

ESERCIZIO 2022

STATO PATRIMONIALE

ATTIVITA'

PASSIVITA'

Conto	Part.	Descrizione	Saldo non rettificato	Rettifiche	Saldo finale	Conto	Part.	Descrizione	Saldo non rettificato	Rettifiche	Saldo finale
19.01		BANCHE C/C E POSTA C/C	69.114,43		69.114,43	37.01.01		INPS dipendenti	12.510,00		12.510,00
19.01.01		Banca c/c	69.114,43		69.114,43	37.01.03		INPS collaboratori	3.526,00		3.526,00
	2	Banca Etica	26.583,87		26.583,87	37.01.05		INAIL dipendenti/collaboratori	295,86		295,86
	5	Carta prepaid CREVAL Forioso	1.712,01		1.712,01	37.01.51		Enti previdenziali e assistenziali vari	159,36		159,36
	23	Carta prepaid Intesa 01 GAROFALO	1.572,78		1.572,78	39		ALTRI DEBITI	34.443,71		34.443,71
	25	Carta prepaid Intesa 09 ISKENDER	2.087,18		2.087,18	39.07		DEBITI VERSO IL PERSONALE	34.443,71		34.443,71
	21	Carta prepaid Intesa 28 FLORIS	233,11		233,11	39.07.01		Personale c/retribuzioni	34.443,71		34.443,71
	1	Creval c/c 96305	649,01		649,01	41		FONDI AMMORTAMENTO IMMOBILIZZ	62.850,85		62.850,85
	20	Ecobank Gambia EURO	67,12		67,12	41.01		FONDI AMMORT. IMMOBILIZZAZ. IMM	7.512,78		7.512,78
	30	Ecobank Gambia GMD	1.153,85		1.153,85	41.01.27		F.do amm.to spese di manut.beni di terz	7.512,78		7.512,78
	7	Intesa Sanpaolo C/C 143072	33.475,99		33.475,99	41.07		FONDI AMMORT.ATTREZZ.INDUSTR.E	19.062,99		19.062,99
	3	Intesa Sanpaolo c/c 158802	1.333,31		1.333,31	41.07.01		F.do amm.attr.spec.industr.e commer.a	19.062,99		19.062,99
	4	Intesa Sanpaolo c/c 159303	246,20		246,20	41.09		FONDI AMMORTAMENTO ALTRI BENI	36.275,08		36.275,08
19.03		CASSA	462,07		462,07	41.09.01		F.do ammortamento mobili e arredi	4.744,47		4.744,47
19.03.03		Cassa contanti	462,07		462,07	41.09.05		F.do amm.macchine d'ufficio elettronich	3.693,23		3.693,23
21		RATEI E RISCONTI ATTIVI	125.325,76		125.325,76	41.09.09		F.do ammortamento autoveicoli	13.760,00		13.760,00
21.01		RATEI E RISCONTI ATTIVI	125.325,76		125.325,76	41.09.51		F.do ammortamento altri beni materiali	14.077,38		14.077,38
21.01.01		Ratei attivi	121.722,71		121.722,71						
21.01.03		Risconti attivi	3.603,05		3.603,05						
		Totale Attivita'	833.704,83		833.704,83			Totale Passivita'	847.566,46		847.566,46
		Perdita del periodo	13.861,63		13.861,63						
		Totale a pareggio	847.566,46		847.566,46						

BILANCIO 4 SEZIONI

ESERCIZIO 2022

CONTO ECONOMICO

COSTI

RICAVI

Conto	Part.	Descrizione	Saldo non rettificato	Rettifiche	Saldo finale	Conto	Part.	Descrizione	Saldo non rettificato	Rettifiche	Saldo finale
55		ACQUISTI DI BENI	150.140,64		150.140,64	47		RICAVI DELLE VENDITE E DELLE PRES'	1.494.539,36		1.494.539,36
55.03		ACQUISTI PER LA PRODUZIONE DI SERV	137.549,57		137.549,57	47.11		RICAVI DA PRESTAZIONI	1.489.645,54		1.489.645,54
55.03.01		Acq.beni materiali per produz. servizi	132.014,12		132.014,12	47.11.03		Prestazioni di servizi	1.489.645,54		1.489.645,54
	4	Acquisti materiali vari	10.194,01		10.194,01		70	After eighty	2.275,00		2.275,00
	10	Acquisti per igiene rich. asilo	3.493,96		3.493,96		64	Avvalimento Polaris	113.769,30		113.769,30
	1	Acquisti vitto rich. asilo	3.228,16		3.228,16		74	Bonifico da Eurasia Net	4.518,36		4.518,36
	12	Food money Cissaca	17.440,50		17.440,50		9	Contributi Compagnia San Paolo	16.900,00		16.900,00
	11	Food money prefettura Alessandria	48.269,78		48.269,78		79	Contributi Comune di Torino	113.637,16		113.637,16
	13	Food money prog.European Solidarity Corp	600,00		600,00		77	Contributi Economici Polo Nord	2.950,00		2.950,00
	9	Formazione	3.104,90		3.104,90		69	Fondazione Divac	12.795,28		12.795,28
	8	Manutenzione	1.467,38		1.467,38		71	Mani in pasta	5.000,00		5.000,00
	6	Quote partner	35.100,00		35.100,00		68	PON-te per i Diritti	187.000,43		187.000,43
	2	Spese abbigliamento rich asilo	1.014,15		1.014,15		78	Pogetto Corallo Ges	13.934,43		13.934,43
	3	Spese per la salute rich. asilo	2.101,28		2.101,28		61	Progetto Blues Eramus +	30.603,20		30.603,20
	7	realizzazione video	6.000,00		6.000,00		19	Progetto CESAD	88.532,91		88.532,91
55.03.03		Acq.materiali di consumo (att.servizi)	5.535,45		5.535,45		59	Progetto Clean Alp 22 Funding Round	54.450,00		54.450,00
55.07		ACQUISTI DIVERSI	12.591,07		12.591,07		80	Progetto Decofon	2.000,00		2.000,00
55.07.01		Acquisto beni strumentali inf.516,46	8.074,34		8.074,34		46	Progetto GCCA for UE	45.524,44		45.524,44
55.07.01.01		Acquisto beni strument.inf.516,46 ded.	8.074,34		8.074,34		88	Progetto Informa	14.150,50		14.150,50
55.07.03		Attrezzatura minuta	117,23		117,23		67	Progetto PON Res-To	10.000,00		10.000,00
55.07.13		Materiali manutenzioni diverse	1.193,77		1.193,77		66	Progetto Politiche Giovanili	8.333,32		8.333,32
55.07.17		Cancelleria varia	1.593,43		1.593,43		65	Progetto Sano come un Pesce 2022	21.000,00		21.000,00
55.07.21		Acquisto supporti informatici	719,80		719,80		26	Progetto Sinapsi	9.298,83		9.298,83
55.07.29		Acquisto dispositivi di sicurezza	892,50		892,50		63	Progetto Splash Eco 2022	39.244,40		39.244,40
57		ACQUISTI DI SERVIZI	435.406,20		435.406,20		1	Ricavi generali	571.426,26		571.426,26
57.01		SERVIZI PER LA PRODUZIONE	338.585,50		338.585,50		75	Rimborso idennita' di tirocino	4.701,72		4.701,72
57.01.51		Altri servizi per la produzione	297.865,50		297.865,50		72	Welcome Ucraina	117.600,00		117.600,00
57.01.51.01		Altri servizi per la produzione	282.322,00		282.322,00	47.21		SOPRAVVENIENZE ATTIVE RICAVI ES. F	4.893,82		4.893,82
57.01.51.03		Pocket money	15.543,50		15.543,50	47.21.01		Sopravvenienze attive ricavi es. prec.	4.893,82		4.893,82
57.01.73		Quote partner progetti	40.720,00		40.720,00	47.21.01.01		Soprav.attiv.imp.da ricavi es.precedenti	4.893,82		4.893,82
57.05		COSTI ACCESSORI PER ACQUISTI	83,78		83,78	53		ALTRI RICAVI E PROVENTI	45.522,28		45.522,28
57.05.01		Trasporti su acquisti	83,78		83,78	53.01		PROVENTI DIVERSI	45.522,28		45.522,28
57.05.01.01		Trasporti su acquisti	83,78		83,78	53.01.19		Sopravvenienze attive da gestione ordin.	40.123,66		40.123,66
57.09		COSTI PER UTENZE	79.077,92		79.077,92	53.01.19.03		Sopravv.attive da gestione ordin.non imp	40.123,66		40.123,66
57.09.01		Spese telefoniche ordinarie	4.271,68		4.271,68	53.01.23		Contributi in conto esercizio	330,00		330,00
57.09.01.01		Spese telefoniche ordinarie	4.271,68		4.271,68	53.01.23.05		Contributi in c/esercizio non imponibili	330,00		330,00

BILANCIO 4 SEZIONI

ESERCIZIO 2022

CONTO ECONOMICO

COSTI

RICAVI

Conto	Part.	Descrizione	Saldo non rettificato	Rettifiche	Saldo finale	Conto	Part.	Descrizione	Saldo non rettificato	Rettifiche	Saldo finale
57.09.03		Spese telefoniche radiomobili	928,33		928,33	53.01.29		Arrotondamenti attivi diversi	6,90		6,90
57.09.13		Energia elettrica	34.277,76		34.277,76	53.01.35		Rimborsi spese imponibili	4.776,72		4.776,72
57.09.13.01		Energia elettrica	34.277,76		34.277,76	53.01.51		Altri ricavi e proventi	285,00		285,00
57.09.15		Riscaldamento	34.210,17		34.210,17	53.01.51.01		Altri ricavi e proventi imponibili	285,00		285,00
57.09.17		Acqua potabile	4.752,84		4.752,84	73		PROVENTI FINANZIARI	1,95		1,95
57.09.19		Gas	33,86		33,86	73.13		PROVENTI FINANZIARI VARI	1,95		1,95
57.09.21		Pulizia locali	671,00		671,00	73.13.09		Interessi attivi su c/c bancari	1,95		1,95
57.11		MANUTENZIONI MACCHINARI E ATTREZZI	682,40		682,40						
57.11.01		Spese manut.impianti e macchin.propri	595,80		595,80						
57.11.03		Spese manutenzione attrezzature proprie	86,60		86,60						
57.13		MANUTENZIONE FABBRICATI	16.976,60		16.976,60						
57.13.01		Spese manutenzione fabbricati	16.976,60		16.976,60						
57.13.01.13		Spese manut.su immobili di terzi	16.976,60		16.976,60						
59		GESTIONE VEICOLI AZIENDALI	6.331,29		6.331,29						
59.01		ESERCIZIO AUTOMEZZI	5.682,21		5.682,21						
59.01.01		Carburanti e lubrificanti automezzi	4.710,89		4.710,89						
59.01.07		Altre spese automezzi	265,22		265,22						
59.01.23		Pedaggi autostradali automezzi	706,10		706,10						
59.03		ESERCIZIO AUTOVETTURE E ALTRI VEIC	649,08		649,08						
59.03.11		Multe autoveicoli	479,04		479,04						
59.03.15		Spese manutenzione veicoli propri	170,04		170,04						
59.03.15.01		Spese di manut. veicoli di terzi deducib	170,04		170,04						
61		PRESTAZIONI DI LAVORO NON DIPENDE	160.957,60		160.957,60						
61.01		PRESTAZIONI DI LAVORO AUTONOMO	77.836,91		77.836,91						
61.01.01		Consulenze amministrative e fiscali	686,08		686,08						
61.01.01.03		Consulenze ammin.e fiscali (ordinarie)	686,08		686,08						
61.01.03		Consulenze tecniche	2.435,50		2.435,50						
61.01.07		Consulenze notarili	650,00		650,00						
61.01.09		Consulenze marketing e pubblicitarie	9.624,00		9.624,00						
61.01.11		Consulenze/prestazioni diverse	21.170,51		21.170,51						
61.01.11.01		Consulenze afferenti diverse	21.170,51		21.170,51						
61.01.15		Rimb.spese lavorat.autonomi	532,54		532,54						
61.01.15.03		Rimb.vitto/alloggio lav.autonomi affer.	532,54		532,54						
61.01.17		Altri costi per prestazioni di terzi	30.667,25		30.667,25						
61.01.17.01		Altri costi per prest.di terzi affer.	30.667,25		30.667,25						
61.01.19		Contributi cassa previdenza lav.autonomo	941,21		941,21						

BILANCIO 4 SEZIONI

ESERCIZIO 2022

CONTO ECONOMICO

COSTI

RICAVI

Conto	Part.	Descrizione	Saldo non rettificato	Rettifiche	Saldo finale	Conto	Part.	Descrizione	Saldo non rettificato	Rettifiche	Saldo finale
61.01.19.03		Contrib.cassa previd.lav.aut. non affer.	941,21		941,21						
61.01.21		Lav.aut.occas/assoc.in partecip.	12.501,98		12.501,98						
61.01.21.01		Lav.aut.occas/assoc.in partecip.affer.	12.501,98		12.501,98						
61.03		ALTRE PRESTAZIONI DI LAVORO	83.120,69		83.120,69						
61.03.01		Compensi/rimborsi co.co.co.	67.386,00		67.386,00						
61.03.01.01		Compensi/rimborsi co.co.co.affidenti	67.386,00		67.386,00						
61.03.07		Contributi previdenziali co.co.co.	15.734,69		15.734,69						
61.03.07.01		Contrib.previd. co.co.co. affidenti	15.734,69		15.734,69						
63		SPESE AMMIN.,COMM. E DI RAPPRESEN	54.050,26		54.050,26						
63.01		SPESE COMMERCIALI E DI VIAGGIO	36.849,37		36.849,37						
63.01.01		Pubblicità, inserzioni e affissioni	4.324,20		4.324,20						
63.01.01.01		Pubblicità, inserz. e affissioni ded.	4.324,20		4.324,20						
63.01.09		Spese per alberghi e ristoranti	4.534,91		4.534,91						
63.01.09.01		Spese per alberghi e ristoranti(no rappr.)	4.473,91		4.473,91						
63.01.09.03		Sp.alberghi,rist(rappr.con limite ricavi)	61,00		61,00						
63.01.13		Spese di viaggio	26.845,33		26.845,33						
63.01.15		Pedaggi autostradali veicoli	1.144,93		1.144,93						
63.01.15.09		Pedaggi autostr.veicoli azien.non strum	1.144,93		1.144,93						
63.05		SPESE AMMINISTRATIVE E GENERALI	17.200,89		17.200,89						
63.05.01		Spese postali	435,70		435,70						
63.05.13		Premi di assicurazioni non obbligatorie	6.057,61		6.057,61						
63.05.13.01		Premi di assicuraz.non obblig.deducibili	6.057,61		6.057,61						
63.05.15		Premi di assicurazioni obbligatorie	3.899,01		3.899,01						
63.05.23		Valori bollati	999,52		999,52						
63.05.51		Spese generali varie	5.809,05		5.809,05						
65		COSTI PER GODIMENTO BENI DI TERZI	185.759,84		185.759,84						
65.01		GESTIONE IMMOBILI	174.184,62		174.184,62						
65.01.05		Canoni locazione immobili	167.278,05		167.278,05						
65.01.05.01		Canoni locazione immobili deducibili	166.302,05		166.302,05						
65.01.05.09		Canoni locaz.immob.veic.aziend.non strum	976,00		976,00						
65.01.07		Spese condominiali e varie immobili di terzi	6.906,57		6.906,57						
65.01.07.01		Spese condominiali e varie ded. immobili di	6.906,57		6.906,57						
65.03		LOCAZ. E CANONI AUTOV. E ALTRI VEIC	7.505,33		7.505,33						
65.03.05		Canoni/spese access.nolegg.veicoli	7.505,33		7.505,33						
65.03.05.01		Can./spese access.noleg.veicoli deduc.	7.505,33		7.505,33						
65.05		LOCAZIONI E CANONI IMPIANTI E ATTRE	3.772,93		3.772,93						

BILANCIO 4 SEZIONI

ESERCIZIO 2022

CONTO ECONOMICO

COSTI

RICAVI

Conto	Part.	Descrizione	Saldo non rettificato	Rettifiche	Saldo finale	Conto	Part.	Descrizione	Saldo non rettificato	Rettifiche	Saldo finale
65.05.15		Canoni noleggio attrezzature	3.772,93		3.772,93						
65.07		CANONI E LICENZE SOFTWARE	296,96		296,96						
65.07.03		Licenze d'uso software non capitalizzati	296,96		296,96						
67		COSTI PERSONALE DIPENDENTE	482.627,75		482.627,75						
67.01		COSTI PERSONALE DIPENDENTE	417.418,80		417.418,80						
67.01.01		Retribuzioni lorde	298.604,20		298.604,20						
67.01.01.01		Retribuzioni lorde dipendenti ordinari	298.604,20		298.604,20						
67.01.03		Contributi INPS	80.541,26		80.541,26						
67.01.03.01		Contributi INPS dipendenti ordinari	80.541,26		80.541,26						
67.01.07		Quote TFR dipendenti	26.306,00		26.306,00						
67.01.07.01		Quote TFR dipend.ordinari (in azienda)	26.306,00		26.306,00						
67.01.09		Contrib.altri enti previdenz./assistenz.	7.186,57		7.186,57						
67.01.09.01		Contrib.altri enti previd/ass.dip.ordin.	7.186,57		7.186,57						
67.01.11		Premi INAIL	4.780,77		4.780,77						
67.03		COSTI DIVERSI PERSONALE DIPENDENT	65.208,95		65.208,95						
67.03.01		Rimborsi chilometrici dipendenti	262,80		262,80						
67.03.01.05		Rimborsi chilometrici apprendisti	262,80		262,80						
67.03.03		Indenn.trasf.e altri rimb.spese dipend.	895,90		895,90						
67.03.03.01		Indenn.trasf.e altri rimb.spese dip.ord.	895,90		895,90						
67.03.07		Rimborsi spese personale a piè di lista	63.846,25		63.846,25						
67.03.07.01		Rimborsi spese person.piè di lista ded.	63.846,25		63.846,25						
67.03.25		Visite mediche periodiche ai dipendenti	204,00		204,00						
71		ONERI DIVERSI DI GESTIONE	46.428,07		46.428,07						
71.01		ONERI TRIBUTARI	1.151,29		1.151,29						
71.01.07		Imposta di registro e concess. govern.	564,28		564,28						
71.01.13		Tassa raccolta e smaltimento rifiuti	383,00		383,00						
71.01.51		Altre imposte e tasse indirette	204,01		204,01						
71.01.51.01		Altre imposte e tasse indirette ded.	204,01		204,01						
71.03		ALTRI COSTI DI ESERCIZIO	45.276,78		45.276,78						
71.03.01		Spese, perdite e sopravvenienze passive	42.852,15		42.852,15						
71.03.01.01		Spese, perdite e sopravv.passive deduc.	37.402,39		37.402,39						
71.03.01.05		Spese, perdite e sopravv.passive in ded.	5.449,76		5.449,76						
71.03.03		Sanzioni, penalità e multe	463,48		463,48						
71.03.17		Arrotondamenti passivi diversi	46,92		46,92						
71.03.23		Erogazioni liberali	200,00		200,00						
71.03.23.01		Erogaz.liberali deducibili art.100	200,00		200,00						

BILANCIO 4 SEZIONI

ESERCIZIO 2022

CONTO ECONOMICO

COSTI

RICAVI

Conto	Part.	Descrizione	Saldo non rettificato	Rettifiche	Saldo finale	Conto	Part.	Descrizione	Saldo non rettificato	Rettifiche	Saldo finale
71.03.29		Penalità e risarcimenti passivi	18,06		18,06						
71.03.51		Costi e spese diverse	1.696,17		1.696,17						
75		ONERI FINANZIARI	16.025,20		16.025,20						
75.01		ONERI FINANZIARI VERSO BANCHE	15.675,36		15.675,36						
75.01.01		Interessi passivi bancari	7.442,25		7.442,25						
75.01.07		Commissioni e spese bancarie	7.873,11		7.873,11						
75.01.11		Commissioni bancarie su finanziamenti	360,00		360,00						
75.03		ONERI FINANZIARI DIVERSI	349,84		349,84						
75.03.05		Interessi passivi su mutui	314,63		314,63						
75.03.41		Interessi passivi indeducibili (no ROL)	35,21		35,21						
80		AMMORTAMENTI	12.174,64		12.174,64						
80.01		AMMORTAMENTI IMMOBILIZZAZ. IMMATE	3.997,40		3.997,40						
80.01.01		Amm.to spese societarie	168,70		168,70						
80.01.27		Amm.to spese di manut.su beni di terzi	3.828,70		3.828,70						
80.03		AMMORTAMENTI IMMOBILIZZAZIONI MA	8.177,24		8.177,24						
80.03.31		Amm.ord.attrez.spec.industr.comm.agric.	2.875,20		2.875,20						
80.03.35		Amm.to ordinario mobili e arredi	1.377,16		1.377,16						
80.03.39		Amm.ord.macchine d'ufficio elettroniche	1.227,09		1.227,09						
80.03.59		Amm.to ordinario altri beni materiali	2.697,79		2.697,79						
80.03.59.01		Amm.to ordinari altri beni mater.deduc.	2.697,79		2.697,79						
84		IMPOSTE DELL'ESERCIZIO	4.023,73		4.023,73						
84.01		IMPOSTE DELL'ESERCIZIO	4.023,73		4.023,73						
84.01.31		Sop.pass.imp.dir. e oneri acc.es.prec.	4.023,73		4.023,73						
		Totale Costi	1.553.925,22		1.553.925,22						
								Totale Ricavi	1.540.063,59		1.540.063,59
								Perdita del periodo	13.861,63		13.861,63
								Totale a pareggio	1.553.925,22		1.553.925,22

Relazione del Collegio Sindacale al Bilancio chiuso al 31 dicembre 2022

Al Consiglio di Indirizzo della Fondazione EUROPEAN RESEARCH INSTITUTE ETS

Premessa

Il revisore, nell'esercizio chiuso al 31 dicembre 2022, ha svolto sia le funzioni previste dagli artt. 2403 e ss. c.c. sia quelle previste dall'art. 2409-bis c.c.

Il presente revisore è stato nominato con verbale dell'Assemblea degli Associati dell'associazione European Research Institute di trasformazione in Fondazione in data 19/10/2022.

La presente relazione unitaria contiene nella sezione A) la "*Relazione del revisore indipendente ai sensi dell'art. 14 del D.Lgs. 27 gennaio 2010, n.39*" e nella sezione B) la "*Relazione ai sensi dell'art. 2429, comma 2, c.c.*".

A) Relazione del revisore indipendente ai sensi dell'art. 14 del D. Lgs. 27 gennaio 2010, n. 39

Relazione sulla revisione contabile del bilancio d'esercizio

Giudizio

Ho svolto la revisione contabile dell'allegato bilancio d'esercizio della Fondazione EUROPEAN RESEARCH INSTITUTE ETS, chiuso al 31 dicembre 2022, costituito dallo stato patrimoniale, dal rendiconto gestionale e dalla relazione di missione.

A mio giudizio, il bilancio d'esercizio fornisce una rappresentazione veritiera e corretta della situazione patrimoniale e finanziaria della società al 31 dicembre 2022, del risultato economico e dei flussi di cassa per l'esercizio chiuso a tale data in conformità alle norme italiane che ne disciplinano i criteri di redazione.

Elementi alla base del giudizio

La revisione contabile è stata svolta in conformità ai principi di revisione.

La responsabilità del revisore ai sensi di tali principi sono ulteriormente descritte nella sezione Responsabilità del revisore per la revisione contabile del bilancio d'esercizio della presente relazione.

Sono indipendente rispetto all'Ente in conformità alle norme e ai principi in materia di etica e di indipendenza applicabili nell'ordinamento italiano alla revisione contabile del bilancio.

Ritengo di aver acquisito elementi probativi sufficienti ed appropriati su cui basare il giudizio.

Responsabilità degli amministratori e dell'organo di controllo per il bilancio d'esercizio

Gli amministratori sono responsabili per la redazione del bilancio d'esercizio che fornisca una rappresentazione veritiera e corretta in conformità alle norme italiane che ne disciplinano i criteri di redazione e, nei termini previsti dalla legge, per quella parte del controllo interno

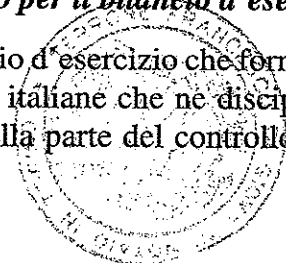

dagli stessi ritenuta necessaria per consentire la redazione di un bilancio che non contenga errori significativi dovuti a frodi o a comportamenti o eventi non intenzionali.

Gli amministratori sono responsabili per la valutazione della capacità dell'Ente di continuare ad operare come un'entità in funzionamento e, nella redazione del bilancio d'esercizio, per l'appropriatezza dell'utilizzo del presupposto della continuità aziendale, nonché per una adeguata informativa in materia.

Gli amministratori utilizzano il presupposto della continuità aziendale nella redazione del bilancio d'esercizio a meno che abbiano valutato che sussistono le condizioni per la liquidazione della società o per l'interruzione dell'attività o non abbiano alternative realistiche a tali scelte.

L'organo di controllo ha la responsabilità della vigilanza, nei termini previsti dalla legge, sul processo di predisposizione dell'informativa finanziaria della società.

Responsabilità del revisore per la revisione contabile del bilancio d'esercizio.

Obiettivi del revisore sono l'acquisizione di una ragionevole sicurezza che il bilancio d'esercizio nel suo complesso non contenga errori significativi, dovuti a frodi o a comportamenti o eventi non intenzionali, e l'emissione di una relazione di revisione che includa il suo giudizio.

Per ragionevole sicurezza si intende un livello elevato di sicurezza che, tuttavia, non fornisce la garanzia che una revisione contabile svolta in conformità ai principi di revisione individui sempre un errore significativo, qualora esistente.

Gli errori possono derivare da frodi o da comportamenti o eventi non intenzionali e sono considerati significativi qualora ci si possa ragionevolmente attendere che essi, singolarmente o nel loro insieme, siano in grado di influenzare le decisioni economiche prese dagli utilizzatori sulla base del bilancio d'esercizio.

Nell'ambito della revisione contabile svolta in conformità ai principi di revisione, si è esercitato il giudizio professionale ed è stato mantenuto lo scetticismo professionale per tutta la durata della revisione contabile.

Inoltre:

- Sono stati identificati e valutati i rischi di errori significativi nel bilancio d'esercizio, dovuti a frodi o a comportamenti o eventi non intenzionali; sono state definite e svolte procedure di revisione in risposta a tali rischi; sono stati acquisiti elementi probativi sufficienti ed appropriati su cui basare il giudizio. Il rischio di non individuare un errore significativo dovuto a frodi è più elevato rispetto al rischio di non individuare un errore significativo derivante da comportamenti o eventi non intenzionali, poiché la frode può implicare l'esistenza di collusioni, falsificazioni, omissioni intenzionali, rappresentazioni fuorvianti o forzature del controllo interno;
- È stato acquisito una comprensione del controllo interno rilevante ai fini della revisione contabile allo scopo di definire procedure di revisione appropriate nelle circostanze e non per esprimere un giudizio sull'efficacia del controllo interno della società.

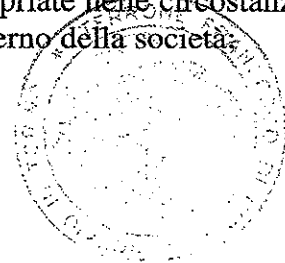

È stata valutata l'appropriatezza dei principi contabili utilizzati nonché la ragionevolezza delle stime contabili effettuate dal consiglio direttivo, inclusa la relativa informativa;

- Sono giunto ad una conclusione sull'appropriatezza dell'utilizzo da parte del consiglio direttivo del presupposto della continuità aziendale e, in base agli elementi probativi acquisiti, sull'eventuale esistenza di una incertezza significativa riguardo a eventi o circostanze che possono far sorgere dubbi significativi sulla capacità della società di continuare ad operare come un'entità in funzionamento. In presenza di un'incertezza significativa, siamo tenuti a richiamare l'attenzione nella relazione di revisione sulla relativa informativa di bilancio, ovvero, qualora tale informativa sia inadeguata, a riflettere tale circostanza nella formulazione del nostro giudizio. Le conclusioni sono basate sugli elementi probativi acquisiti fino alla data della presente relazione. Tuttavia, eventi o circostanze successivi possono comportare che l'Ente cessi di operare come un'entità in funzionamento;
- È stata valutata la presentazione, la struttura e il contenuto del bilancio d'esercizio nel suo complesso, inclusa l'informativa, e se il bilancio d'esercizio rappresenti le operazioni e gli eventi sottostanti in modo da fornire una corretta rappresentazione;
- Si è comunicato ai responsabili delle attività di governance, identificati ad un livello appropriato, tra gli altri aspetti, la portata e la tempistica pianificate per la revisione contabile e i risultati significativi emersi, incluse le eventuali carenze significative nel controllo interno identificate nel corso della revisione contabile.

B) Relazione sull'attività di vigilanza ai sensi dell'art. 2429, comma 2, c.c.

Nel corso dell'esercizio chiuso al 31 dicembre 2022 l'attività è stata ispirata alle disposizioni di legge e alle Norme di comportamento del collegio sindacale emanate dal Consiglio Nazionale dei Dottori Commercialisti e degli Esperti Contabili.

B1) Attività di vigilanza ai sensi dell'art. 2403 e ss. c.c.

Si è vigilato sull'osservanza della legge e dello statuto e sul rispetto dei principi di corretta amministrazione.

Nel corso dell'anno 2022 stante la nomina avvenuta a fine anno non si è potuto partecipare alle riunioni del comitato d'indirizzo ed alle riunioni del consiglio direttivo.

Si è acquisito, dai responsabili delle rispettive funzioni e dall'esame della documentazione trasmessa, informazioni sul generale andamento della gestione e sulla sua prevedibile evoluzione, nonché sulle operazioni di maggiore rilievo, per le loro dimensioni o caratteristiche, effettuate dalla fondazione e, in base alle informazioni acquisite, non abbiamo osservazioni particolari da riferire.

Si è acquisito conoscenza e vigilato, per quanto di competenza, sull'adeguatezza e sul funzionamento dell'assetto organizzativo della società, anche tramite la raccolta di informazioni dai responsabili delle funzioni e a tale riguardo non abbiamo osservazioni particolari da riferire.

Si è acquisito conoscenza e vigilato, per quanto di nostra competenza, sull'adeguatezza e sul funzionamento del sistema amministrativo-contabile, nonché sull'affidabilità di quest'ultimo

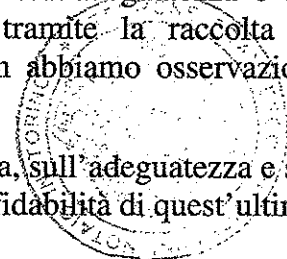

per rappresentare correttamente i fatti di gestione, mediante l'ottenimento di informazioni dai responsabili delle funzioni e l'esame dei documenti aziendali, e a tale riguardo, non abbiamo osservazioni particolari da riferire.

Non sono pervenute denunce ex art. 2408 c.c.

Nel corso dell'esercizio non sono stati rilasciati dal revisore pareri previsti dalla legge.

Nel corso dell'attività di vigilanza, come sopra descritta, non sono emersi altri fatti significativi tali da richiederne la menzione nella presente relazione.

B2) Osservazioni in ordine al bilancio d'esercizio

Per quanto a conoscenza, il consiglio direttivo, nella redazione del bilancio, non hanno derogato alle norme di legge.

I risultati della revisione legale del bilancio svolta sono contenuti nella sezione A) della presente relazione.

Dall'attività di vigilanza e controllo non sono emersi ulteriori fatti significativi suscettibili di segnalazione o di menzione nella presente relazione.

B3) Osservazioni e proposte in ordine alla approvazione del bilancio

Considerando le risultanze dell'attività svolta il revisore propone di approvare il bilancio d'esercizio chiuso al 31 dicembre 2022, così come redatto dal consiglio direttivo.

Il revisore concorda con la proposta di destinazione del risultato d'esercizio fatta dal consiglio direttivo nella relazione di missione.

Torino, 31/01/2024

Dott. Stefano Barreri (Revisore)

In originale firmato dal Revisore Dott. Stefano Barreri

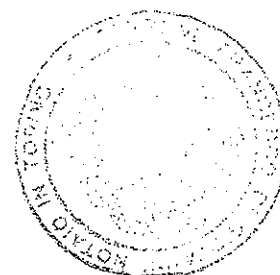

BILANCIO SOCIALE 2022 FONDAZIONE EUROPEAN RESEARCH INSTITUTE ETS

La redazione di questo documento è stata colta come occasione per raccontare la storia e la visione di ERI ETS. In conformità alle linee guida del Ministero del Lavoro e delle Politiche Sociali come da decreto del 4 luglio 2019, ha come obiettivo di assolvere alle sue funzioni di comunicazione, interna ed esterna, e di trasparenza; dando una visione, più precisa possibile, della realtà e delle scelte della Fondazione. A tal fine si è adottato un lavoro sinergico tra il Consiglio di Direzione e il Consiglio di Indirizzo

Indice

- 1) *Identità*
 - a. *Dati anagrafici*
 - b. *Missione e valori di riferimento*
 - c. *Organigramma e struttura*
- 2) *Stakeholders*
- 3) *Analisi economica*

1) Identità

a. Dati anagrafici

Fondazione European Research Institute ETS, siglabile ERI ETS, è una Fondazione con sede legale in Corso Siccardi 11 a Torino e sedi operative ad Alessandria, a Sassari, a Rieti e a Catania, derivante dalla trasformazione, avvenuta a Ottobre 2022, della Associazione Onlus European Research Institute, a sua volta costituita a Novembre dell'anno 2011, trasformazione avvenuta con delibera del in presenza del Notaio Dott. Francesco Terrone in data 26 ottobre 2022.

Il Consiglio di Indirizzo, è costituito dai soci della Associazione ERI Onlus: Forioso Iskender, Audenino Enrico, Floris Federico, Forioso Stipan, Montorsi Manuela, Borgogno Franco, Garofalo Luana e Selvini Francesco.
il Consiglio di Amministrazione, nominato al momento della costituzione della Fondazione, è composto da 3 membri: Iskender Forioso (Presidente), Federico Floris (Vicepresidente), Luana Garofalo (Segretario)

b. Missione e valori di riferimento

Scopo sociale

La Fondazione European Research Institute ETS (ERI ETS), in continuità con la Onlus ERI, persegue lo scopo di promuovere la ricerca e la sperimentazione per l'innovazione negli ambiti scientifici e sociali. Il suo obiettivo principale è quello di migliorare le condizioni economiche e culturali dei cittadini europei, favorire

l'inserimento nella nostra società delle persone che provengono da altri continenti e di sostenere il rispetto per l'ambiente, il territorio e tutti gli esseri viventi.

In un periodo storico nel quale le menti più brillanti si trovano spesso costrette a lasciare l'Italia, alla ricerca di un futuro di lavoro e di vita, il fine primario della Fondazione è quello di lavorare per far emergere e valorizzare i talenti che nascono e si formano nel nostro Paese. La volontà della Fondazione è quella di proporsi come un laboratorio di idee in grado di recepire e promuovere le proposte più innovative nei campi del sociale, della scienza e della cultura e di raggiungere obiettivi di crescita e occupazione, grazie anche al sostegno dell'Unione Europea e degli attori territoriali.

ERI ETS intende, inoltre, favorire la competitività, la ricerca e lo sviluppo sostenibile dei sistemi produttivi, in particolare quelli legati all'ambiente, alle energie e alle tecnologie dell'informazione e della comunicazione. L'ente è costantemente alla ricerca di nuovi strumenti per la gestione dei rischi, il recupero e la tutela della biodiversità, del patrimonio naturale, degli spazi urbani, periurbani e rurali.

ERI ETS si impegna nel favorire la coesione e l'equità sociale, il rispetto dei diritti fondamentali e la promozione delle diversità culturali, al fine di creare pari opportunità e combattere le discriminazioni.

Attualmente la Fondazione collabora con istituzioni pubbliche, start-up, e imprese del territorio, avvalendosi del contributo di collaboratori che mettono a disposizione le proprie competenze specializzate, dalla progettazione alla comunicazione, dalla gestione amministrativa a quella operativa.

I dipartimenti

La Fondazione European Research Institute attraverso i suoi 8 dipartimenti è il partner ideale per progetti su diversi programmi e linee d'intervento europee.

In particolare:

Programme Med, Alcotra, Isec, DG justice, Progress, Hercules, Erasmus plus, Alpine Space, Refugee, Horizon 2020, Creative Europe, IEE, CIP, LIFE+, Europaid e tutte le linee d'intervento promosse dalla Commissione Europea.

- Dipartimento Biologia, Biochimica e Ambiente.
- Dipartimento di ICT e smart technologies.
- Dipartimento Cultura, Media e Archeologia.
- Dipartimento Trasporti aviazione, automotive, mecatronica.
- Dipartimento di Studi e analisi Politica e Economica.
- Dipartimento di Studi Sociali, social smart communities e inclusione, cooperazione internazionale, lavoro.
- Dipartimento Montagna: prevenzione dei rischi, tutela del territorio e smart

Fondazione EUROPEAN RESEARCH INSTITUTE ETS

Corso Siccardi 11, 10122 Torino (TO)

P.Iva 11421750016 - CF: 97750340016

- communities.
- Dipartimento marittimo e biodiversità.

Valutazioni dei rischi economici finanziari

I progetti di Accoglienza, così come quelli di formazione o di supporto alle emergenze sociali e/o abitative, sono sostanzialmente in continuità con progetti delle annualità precedenti, con una solida e ormai avviata programmazione; in alcuni casi si tratta di progetti in proroga, laddove concordato con gli Enti finanziatori, per ritardi operativi ancora risalenti allo stallo del biennio contraddistinto dalla Epidemia Covid 19 (ritardo nella segnalazione di beneficiari per la fase di inserimenti lavorativi, in particolare).

Un altro fronte su cui l'Ente ha deciso di esporsi economicamente è stato quello della Cooperazione decentrata, laddove ad oggi non esistono strumenti creditizi di agevole accesso; tuttavia, la conoscenza del territorio del Gambia, Paese di origine di una buona percentuale dei primi beneficiari richiedenti asilo di ERI ETS, e delle sue necessità in particolare, hanno condotto l'Assemblea dei Soci e il Direttivo tutto, a scegliere di avviare nel 2018 un progetto tanto ambizioso quanto importante, rispetto ai valori dell'Ente, e di proseguire nell'impegno operativo ed economico al fine di portarlo a termine, nonostante le difficoltà affrontate durante il biennio pandemico

c. Organigramma

Organigramma operativo

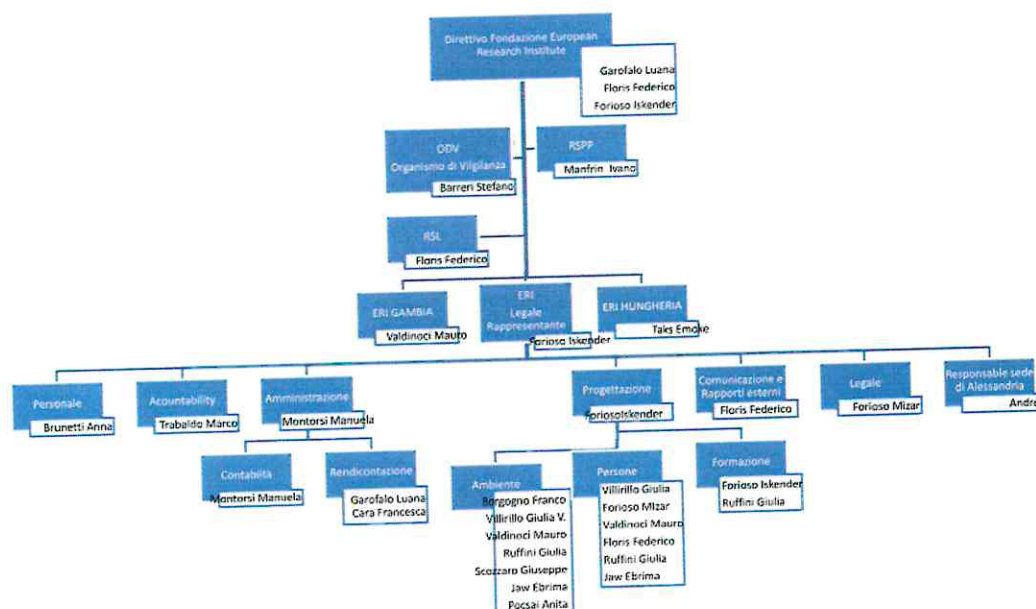

Organigramma della Fondazione

CONSIGLIO DI AMMINISTRAZIONE

Forioso Iskender - Presidente
 Floris Federico - Vicepresidente
 Garofalo Luana - segretario

Fondazione

Corso Siccardi 11, 10122 Torino (TO)
 P.Iva 11421750016 - CF: 97750340016

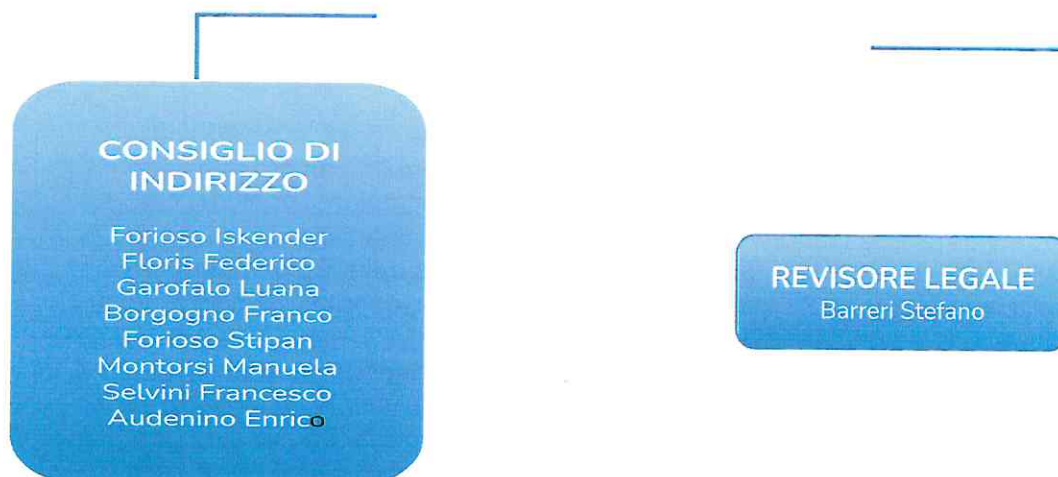

Composizione organi di governo

Il Consiglio di Amministrazione o Consiglio Direttivo è l'Organo Amministrativo della Fondazione. È composto da 3 membri, nominati in Atto Costitutivo in data 28 ottobre 2022 e rimangono in carica per quattro anni, e sono rieleggibili; elegge al proprio interno Presidente e Vicepresidente. Spetta al CDA la nomina del Presidente e del Vice Presidente, per le nomine successive rispetto a quelle del momento della Fondazione.

Presidente

Il Presidente della Fondazione, nonché Presidente del CDA eletto tra i suoi membri a maggioranza, è il Legale Rappresentante, il suo mandato coincide con quello del CDA, svolge l'ordinaria amministrazione essendo investito dei poteri a tale scopo, come da Statuto della Fondazione

Consiglio di Indirizzo

Il Consiglio di Indirizzo è composto dai Fondatori firmatari, nomina il Consiglio Direttivo, per le nomine successive quella determinata al momento della fondazione, nomina il revisore legale dei conti, ha facoltà di modificare lo Statuto. E' l'organo preposto alla approvazione del bilancio d'esercizio, predisposto e presentato dal CDA

Assemblea dei partecipanti

Laddove presente, ha facoltà di indicare una rosa di candidati per la nomina del Consiglio Direttivo; formula pareri consultivi, non di governo né di amministrazione, e questi non sono mai vincolanti.

Organo di controllo

Fondazione EUROPEAN RESEARCH INSTITUTE ETS

Corso Siccardi 11, 10122 Torino (TO)

P.Iva 11421750016 - CF: 97750340016

Come da Art.18 dello Statuto, vi è obbligatorietà di nomina di organo di controllo, anche monocratico, che resta in carica fino a revoca, dimissioni o fino al naturale scadere del periodo determinato al momento della nomina. Esercita compiti di monitoraggio dei fini civilistici e solidaristici, a superamento dei limiti di cui all'art 31 comma 1 del Codice del Terzo Settore può esercitare la revisione legale dei conti, vigila sull'osservanza della legge e dello statuto, nonché sul rispetto dei principi di corretta amministrazione. All'organo di controllo spetta un rimborso delle spese sostenute per ragioni d'ufficio, e possono essere assegnati emolumenti, compensi e corrispettivi.

2) Stakeholders

Si definiscono stakeholder tutti i soggetti che hanno con ERI ETS relazioni significative e i cui interessi sono, a vario titolo, coinvolti nelle attività per le relazioni di scambio che intrattengono con essa o perché ne sono significativamente influenzati.

Più semplicemente gli **stakeholder** sono tutti i principali interlocutori **interni ed esterni** che hanno un interesse nella cooperativa.

Gli interlocutori che ERI ETS considera fondamentali e verso i quali si impegna a fornire servizi efficienti ed efficaci sono:

- | | | |
|--|--|----------------|
| a. l'assemblea dei partecipanti | | |
| b. i lavoratori | | interni |
| c. i volontari | | |
| d. gli utenti fruitori dei servizi | | |
| e. enti pubblici | | |
| f. banche e fondazioni | | esterni |
| g. altri enti del territorio e comunità locale | | |
| h. i clienti e i fornitori | | |
| i. partecipate | | |

ERI ETS opera, in gran parte, per la Pubblica Amministrazione: la relazione si costruisce dunque direttamente con tutti i **cittadini** fruitori dei servizi che, a loro volta, diventano stakeholder, **interlocutori diretti** e "valutatori" dell'operato della fondazione.

Gli utilizzatori dell'area "accoglienza" sono principalmente i **richiedenti asilo**; ERI ospita circa 105 persone l'anno in conformità a quanto concesso dalla **Prefettura, e dal CISSACA (Consorzio Servizi Sociali Alessandria)**. La Fondazione European Research Institute è impegnata infatti, dalla primavera 2015, in progetti di accoglienza e integrazione dei migranti portati avanti da uno staff multidisciplinare che opera nelle due sedi di Torino e Alessandria (primariamente Alessandria nel 2022) che, oltre agli aspetti amministrativi, si dedica alle esigenze quotidiane di un gruppo di migranti e richiedenti asilo, alla loro assistenza sanitaria e al sostegno

psicologico e legale, valorizzando gli aspetti ricreativi e la formazione professionale volta all'inserimento lavorativo. Dal 2022 ha inoltre attivato un servizio di accoglienza e assistenza integrata di beneficiari già detentori di protezione internazionale, in partenariato con CISSACA.

I beneficiari degli altri progetti di emergenza abitativa, sociale, e inserimento lavorativo, sono anch'essi distribuiti tra le province di Alessandria e Torino, con una preponderanza per l'anno 2022 dei progetti in corso sulla Città Metropolitana di Torino. La cittadinanza dei beneficiari è italiana, comunitaria, non comunitaria, spesso i beneficiari sono segnalati dai servizi territoriali di riferimento, con cui la Fondazione ERI ETS ha un costante confronto. Nell'anno 2022, ERI ha sostenuto nei progetti afferenti a questi settori, oltre 270 beneficiari (45 nell'ambito dell'emergenza abitativa, 180 nell'area dell'emergenza sociale, 20 nell'area del reinserimento lavorativo e 28 nell'area della formazione). Nell'ultimo trimestre 2022 è inoltre stato avviato il servizio Informagiovani presso il Comune di Nichelino.

Relativamente ai dipartimenti afferenti alla sensibilizzazione ambientale, gli utilizzatori e gli interlocutori sono vari e variegati sulla base del progetto sviluppato; le **scuole e le Università** rientrano tra i principali stakeholders in quest'ambito, ma anche la società civile o alcune categorie professionali, ad esempio le Guide Escursionistiche o Ambientali che hanno partecipato alla formazione erogata nell'ambito del progetto CLEAN ALP. Nell'anno di riferimento i beneficiari diretti di questi progetti sono stati oltre 900.

Nell'anno 2022 si è concluso l'ambizioso progetto CESAD, il primo progetto di Cooperazione decentrata, finanziato in parte dalla EU Delegation Gambia nell'ambito del programma la vision è stata quella di supportare la trasformazione del settore agricolo nella regione del Gambia chiamata North Bank in un'attività redditizia in grado di generare profitti per gli agricoltori e creare opportunità di lavoro per i disoccupati e le **donne in particolare**. Il progetto CESAD, della durata complessiva di 4 anni, ha usufruito di un budget totale di 834.605,00 Euro, la **Commissione europea** ha contribuito con l'80% dell'importo, mentre la quota rimanente del 20% è stata parzialmente condivisa tra i **partner**, e si è concluso con l'inaugurazione di un impianti di acquacoltura, la realizzazione di un processing centre per la trasformazione di prodotti agricoli (oltre alla formazione tecnica di oltre 1400 beneficiarie)

Infine, con l'obiettivo di non trascurare progetti atti a sensibilizzare i giovani tanto alla tutela ambientale quanto ai valori della inclusività sociale, non vengono mai trascurate le principali piattaforme di comunicazione digitale, come avvenuto per i progetti CLEAN ALP, SEATY; VERSI DIVERSI, con la creazione di account facebook o profili instagram di progetto.

Gli enti pubblici sono una categoria corposa di Stakeholders, alcuni come finanziatori, altri come partner di co-progettazione, a titolo esemplificativo Eri nel 2022 ha collaborato con:

- Università di Genova
- Comune di Albano Laziale
- Comunità Europea
- Prefettura
- Regione Piemonte
- Fondazione Social
- Regione Lazio
- Compagnia di San Paolo
- Circoscrizioni e Città di Torino
- Dipartimento di Pesca della Regione Sicilia
- UNAR (Ufficio Nazionale Antidiscriminazioni Razziali)
- Ministero degli Affari Esteri e Cooperazione Internazionale

Infine, ERI ETS ha una partecipazione in European Research Institute Hungary che è un ente non-profit che si propone di promuovere la ricerca ai fini dell'innovazione sia in ambito scientifico, sia all'interno della società in generale in Ungheria; oltre ad essere socio unico di Polaris SRL - Impresa Sociale.

3) Analisi Economica

ERI ETS, svolgendo le sue attività, crea una ricchezza - Valore Aggiunto – a favore di tutti i portatori di interesse sia interni che esterni. La ricchezza di tipo economico si affianca alla ricchezza sociale, prodotta in coerenza con i propri fini istituzionali. Il valore della produzione è costituito dai progetti in essere

Ricavi generali - Servizi erogati a Prefettura di Alessandria e a CISSACA destinati all'accoglienza di richiedenti asilo o detentori di protezione internazionale, e servizi per soggetti in emergenza abitativa in carico a CISSACA	571.426,26
Tribunale di Alessandria e UIEPE- progetto After Eighty	2.275,00
Contributo Compagnia di Sanpaolo - progetti Seaty e Bordighera Blue Park	16.900,00
Contributo Comune di Torino	113.637,16
PON-te per i Diritti	187.000,43
Progetto Informa	14.150,50
Progetto PON Res-to	10.000,00

Fondazione DIVAC - progetto Youth Purpose	12.795,28
Fondazione CRA-progetto Mani in Pasta	5.000,00
ERASMUS + progetto Blue School -	30.603,20
UE Delegation Gambia-progetto CESAD	88.532,91
Fondazione EOCA - progetto CLEAN ALP	54.450,00
UE Delegation Gambia - progetto GCCA CONNECTING	45.524,44
Programma Interreg Italia Francia-progetto SINAPSI	9.298,83
Programma Interreg Italia Francia-progetto SPLASH & CO.	39.244,40
Progetto Politiche Giovanili - Comune di Nichelino - gestione Informagiovani	8.333,32
Servizi erogati in avvalimento Impresa sociale Polaris - accoglienza richiedenti asilo Torino	113.769,30
Regione Lazio - progetto Welcome Ucraina	117.600,00
Eurasia Net - European Solidarity Corps	4.518,36
Gestione Progetto Corallo	13.934,43
Progetto Defcon	2.000,00
Dipartimento della Pesca della Regione Siciliana - Progetto Sano come un pesce 2022	21.000,00
Contributi economici Polo Nord - Educativa territoriale	2.950,00
Rimborso indennità di tirocinio	4.701,72

Fondazione EUROPEAN RESEARCH INSTITUTE ETS

Corso Siccardi 11, 10122 Torino (TO)

P.Iva 11421750016 - CF: 97750340016

Valori e finalità perseguite, missioni dell'Ente

Pur avendo un perimetro di attività statutarie più ampio le attività effettivamente realizzate nel 2022 sono state le seguenti:

ATTIVITA' REALIZZATA	LOCALIZZAZIONE E PROVINCIALE E/O REGIONALE	FASE DI IMPLEMENTAZIONE	BENEFICIARI RAGGIUNTI
Servizi di accoglienza e residenziale educativi destinati ad adulti	Province di Torino, Alessandria, Roma (Albano Laziale)	AFTER EIGHTY: conclusa prima fase MANI IN PASTA: concluso WELCOME UCRAINA: in corso CAS Alessandria: in corso SAI Alessandria: in corso	AFTER EIGHTY: progetto sperimentale in collaborazione col Tribunale di Alessandria, per l'ospitalità a fine pena di ultra ottantenni. <u>1 ex</u> detenuto ospitato MANI IN PASTA: <u>8 Donne adulte</u> disoccupate/inoccupate in condizioni di fragilità(formazione ricevuta:(panificazione, pasticceria e attestati HCCP) WELCOME UCRAINA: formazione Lingua Italiana di <u>20 adulti</u> esuli dall'Ucraina CAS Alessandria: accoglienza straordinaria in contemporanea di <u>80 beneficiari</u> , di cui <u>10 minori</u> e <u>70 adulti</u> 65 maschi e 15 femmine richiedenti asilo politico ogni mese SAI Alessandria: accoglienza integrata per richiedenti e titolari di protezione internazionale di <u>24 beneficiari</u>), di cui 23 adulti e 1 minore (22 maschi e 2 femmine)
Servizi destinati all'inserimento del lavoro per soggetti svantaggiati	Torino	ABITO 2.1 : in corso col progetto omonimo in continuità PONTE PER I DIRITTI : in corso, con il progetto omonimo in continuità	ABITO 2.1: <u>20 nuovi</u> tirocini avviati, che si aggiungono ai 25 avviati nel 2020 e 2021
Servizi in risposta all'emergenza sociale	Torino	RESTO in corso PON IN-FORMA in corso PONTE PER I DIRITTI in corso, con il progetto omonimo in continuità	RESTO: <u>60 beneficiari</u> adulti maschi, cittadinanza comunitaria PON IN-FORMA: <u>67 beneficiari</u> adulti maschi, cittadinanza non comunitaria PONTE PER I DIRITTI: <u>67 beneficiari</u> tutti adulti, di cittadinanza varia (italiana, comunitaria, non comunitaria) CISSACA ABITATIVO: <u>2 nuclei</u> familiari con minori
Servizi in risposta all'emergenza abitativa	Torino	PON ABITO 2.2: concluso, prosegue nel 2023 con progetto omonimo in continuità	PON ABITO 2.2: <u>28 beneficiari</u> di cui 11 minori e 17 adulti, in 8 nuclei famigliari BEEFAMILIES 2: <u>32 beneficiari</u> , di cui

		BEEFAMILIES 2 concluso, prosegue nel 2023 con progetto omonimo in continuità	10 nuclei, 2 singoli, 16 adulti e 16 minori, di cittadinanza varia (italiana, comunitaria, non comunitaria)
Attività di sensibilizzazione e formazione sulle tematiche ambientali	Torino, Cuneo, Aosta, Imperia, N/O della Sardegna	CLEAN ALP: in corso BORDIGHERA BLUE PARK: in fase di avvio SEATY: concluso a inizio 2022 SPLASH: in corso SINAPSI: in corso GCCA CONNECTING: concluso	CLEAN ALP: formazione <u>85 partecipanti</u> / sensibilizzazione restauro: <u>330 partecipanti</u> / comunicazione: account facebook :oltre <u>67.000 visualizzazioni</u> -account instagram: <u>226 follower</u> BORDIGHERA BLUE PARK: SEATY: attività di comunicazione con oltre <u>29.923 visualizzazioni</u> dell'account facebook di progetto SPLASH: <u>590 studenti</u> delle scuole del nord ovest della Sardegna SINAPSI: comunicazione : <u>78 post e 8702 visualizzazioni</u> dell'account facebook dedicato. Video interviste rilanciate anche su canale Yout Tube dell'ente, con oltre 200 visualizzazioni GCCA CONNECTING: Cittadini adulti residenti nelle comunità costiere situate nelle aree di intervento del progetto e staff di 4 associazioni locali, per un totale di <u>32 partecipanti</u>
Realizzazione infrastrutture e formazione in progetti di cooperazione decentrata	Gambia	CESAD: concluso	CESAD: 1440 Donne membre della cooperativa agricola Solicita Marketing Federation con sede a Kerewan, North Bank Region, Gambia, 1 impianto di acquacoltura realizzato, 1 processing centre per la trasformazione di prodotti, 1 trattore e attrezzi agricoli acquistati
Attività di sensibilizzazione dei giovani verso i valori della inclusività sociale	Alessandria, Torino	EUROPEAN SOLIDARITY CORPS: concluso YOUTH PURPOSE FOND.DIVAC: in corso VERSI DIVERSI: concluso	EUROPEAN SOLIDARITY CORPS: <u>2</u> YOUTH PURPOSE FOND.DIVAC: <u>50</u> <u>Giovani e operatori</u> delle associazioni giovanili e <u>20 organizzazioni</u> della società civile. VERSI DIVERSI: beneficiari <u>diretti 8</u> beneficiari indiretti: <u>100 utenti facebook</u>
Sportello informagiovani	Comune di Nichelino	SPORTELLO INFORMAGIOVANI NICHELINO	beneficiari raggiunti : 550

IN ORIGINALE FIRMATO DAL PRESIDENTE DEL CONSIGLIO DI
AMMINISTRAZIONE ISKENDER FORIOSO

Dichiarazione di conformità

Il sottoscritto Iskender Forioso, in qualità di Presidente del CdA, dichiara, ai sensi dell'articolo 23-bis, comma 2, del D.lgs. n.82/2005 e dell'art. 6 del D.P.C.M. 13 novembre 2014, che la copia del presente documento è prodotta mediante processi e strumenti che assicurino la corrispondenza del contenuto della copia alle informazioni del documento informatico da cui è tratto ed è conforme all'originale depositato presso la società.

Torino, 31/01/2024



VERBALE CONSIGLIO DI AMMINISTRAZIONE

L'anno 2024 il giorno 05 del mese di Febbraio alle ore 15.00, presso la sede della FONDAZIONE EUROPEAN RESEARCH INSTITUTE ETS, si è riunito il consiglio di Amministrazione per discutere e deliberare sul seguente:

ORDINE DEL GIORNO

- Approvazione bozza di Bilancio dell'esercizio chiuso al 31.12.2022
- Approvazione bozza del Bilancio Sociale dell'esercizio chiuso al 31.12.2022
- Varie ed eventuali

A sensi di Statuto assume la presidenza il Sig. Iskender Forioso, presidente del C.d.A. che, constatata la presenza dell'intero Consiglio di Amministrazione nelle persone del Dr. Floris Federico (Vice Presidente) e della D.ssa Luana Garofalo (Segretaria), dichiara l'assemblea validamente costituita e chiama a fungere da segretario la Dr.ssa Garofalo.

Il presidente passa quindi all'esame dei punti previsti all'ordine del giorno.

Si procede con la verifica dei documenti elaborati e al termine si redige la bozza del Bilancio al 31.12.2022 e del Bilancio Sociale, da sottoporre al Consiglio di Indirizzo per approvazione.

Dopo breve discussione e vari chiarimenti richiesti, il Presidente procede all'apertura delle votazioni sugli argomenti oggetto dell'ordine del giorno.

Il Consiglio di amministrazione, all'unanimità degli intervenuti

DELIBERA

- l'approvazione della bozza di Bilancio di esercizio chiuso al 31.12.2022, che riporta una perdita pari ad euro 13.861,63 e dei relativi documenti che lo compongono;
- l'approvazione della bozza del Bilancio Sociale dell'esercizio chiuso al 31.12.2022;
- che entrambi i documenti sono da sottoporre all'assemblea e fissa la data per la convocazione dell'assemblea dei soci al 29.12.2023 ore 17.00

Null'altro essendovi a deliberare, e nessun altro chiedendo la parola, alle ore 17.30 la seduta è tolta, previa lettura e unanime approvazione del presente verbale.

Il segretario verbalizzante

Luana garofalo

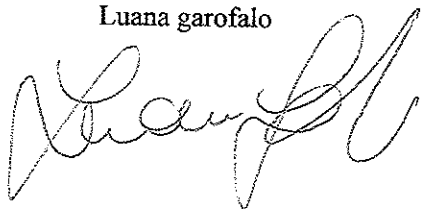

Il Presidente del CDA

Iskender Forioso

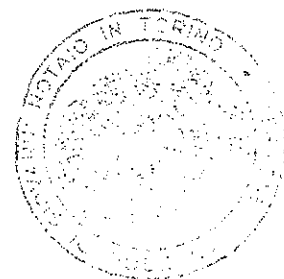
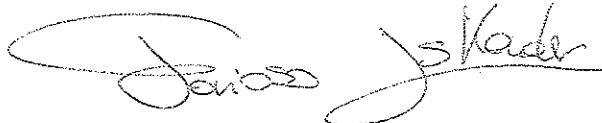

LIBRO DELLE ADUNANZE E DELLE DELIBERAZIONI DEL CONSIGLIO DI INDIRIZZO
Fondazione EUROPEAN RESEARCH INSTITUTE ETS
Corso Siccardi 11, 10122 Torino (TO)
P.Iva 11421750016 - CF: 97750340016

VERBALE CONSIGLIO DI INDIRIZZO

FONDAZIONE EUROPEAN RESEARCH INSTITUTE ETS

Verbale assemblea ordinaria del 08 FEBBRAIO 2024

Dati Anagrafici

Sede in TORINO

Codice Fiscale 97750340016

P.I. 11421750016

Forma Giuridica FONDAZIONE (data trasformazione in Fondazione : 19.10.2022)

Settore di attività prevalente (ATECO) 949990

Numero di iscrizione al RUNTS : rep n. 65728, ATTO REGIONE PIEMONTE DD 2385/A1419A/2022 del 07/12/2022

Gli importi presenti sono espressi in Euro



L'anno 2024 nel mese di febbraio il giorno 08, alle ore 18, in Torino, presso i locali della sede sociale, si è riunito il Consiglio di Indirizzo della Fondazione per discutere e deliberare sul seguente

ORDINE DEL GIORNO

1. Approvazione del bilancio d'esercizio al 31/12/2022 e dei relativi documenti accompagnatori; deliberazioni inerenti e conseguenti.

2. Approvazione del bilancio sociale al 31/12/2022 e dei relativi documenti accompagnatori; deliberazioni inerenti e conseguenti.

E' presente l'intero Consiglio di Amministrazione nelle persone di Iskender Forioso (Presidente), Floris Federico (Vice Presidente) e Garofalo Luana (segretario), nonché i seguenti membri del Consiglio di Indirizzo:

Iskender Forioso, Floris Federico, Garofalo Luana, Montorsi Manuela, Forioso Stipan, Borgogno Franco, assenti Enrico Audenino e Selvini Francesco. Presente anche il Revisore Legale Barreri Stefano, collegato via Teams.

Ai sensi di Statuto assume la Presidenza il Presidente del Consiglio di Amministrazione Iskender Forioso, e l'Assemblea chiama a fungere da segretario il Sig. Garofalo Luana, che accetta.

Il Presidente, constatata e fatta constatare la regolare costituzione dell'assemblea per le presenze di cui sopra, essendo presente il 75% dei membri del Consiglio di Indirizzo, e dichiarandosi i presenti sufficientemente edotti sugli argomenti da discutere, dichiara aperta la discussione sugli argomenti posti all'ordine del giorno.

Il Presidente, passando a trattare il primo punto all'ordine del giorno, dà lettura del Bilancio chiuso al 31/12/2022 composto dallo Stato Patrimoniale Abbreviato, dal Conto Economico abbreviato, il cui risultato evidenzia una perdita di Euro 13.861,63 e propone di destinare come segue:

- di compensare il disavanzo 2022 con l'avanzo a nuovo risultante dal precedente esercizio 2021. L'avanzo di gestione residuo ammonta quindi ad euro 10.162,89

Si apre quindi la discussione sui documenti presentati ed il Presidente della Fondazione fornisce i chiarimenti e le delucidazioni richieste dai presenti.

Prende la parola il Revisore Legale il quale legge la Relazione Unitaria informando i presenti anche delle verifiche e delle considerazioni compiute dall'organo di controllo.

Al termine della discussione, durante la quale vengono soddisfatte tutte le richieste di informazioni formulate dai convenuti, l'assemblea, all'unanimità

DELIBERA

di approvare del bilancio d'esercizio al 31/12/2022 e dei relativi documenti accompagnatori e di:

- compensare il disavanzo 2022 con l'avanzo a nuovo risultante dal precedente esercizio 2021. L'avanzo di gestione residuo ammonta quindi ad euro 10.162,89
- approvare il bilancio sociale al 31/12/2022 e relativi documenti accompagnatori.

Null'altro essendovi a deliberare, e nessun altro chiedendo la parola sulle varie ed eventuali, il Presidente dichiara sciolta la riunione alle ore 21,00 previa redazione, lettura e approvazione del presente verbale.

Il Presidente

Forioso Iskender



Il segretario verbalizzante

Garofalo Luana

